

Jaarverslag Kledingbank Nijmegen e.o. 2015





Inhoudsopgave

Inleiding	3
Algemene informatie.....	3
Over de Kledingbank Nijmegen	3
Bestuursamenstelling	3
Samenstelling vrijwilligers	3
Werkwijze	4
Kledingbank en duurzaamheid.....	4
Vrijwilligers en stagiaires.....	4
Activiteiten 2015	5
Kledingverstrekking	5
Hulpverlening door de Kledingbank	5
Steun aan de Kledingbank	5
Tijdlijn	5
Verwijzingen	6
Aantal klanten naar maand	7
Aantal klanten naar plaats.....	8
Aantal klanten per kwartaal	8
Financieel jaarverslag	8



Inleiding

Iedereen gaat graag goed gekleed, maar helaas is dat niet altijd voor iedereen financieel mogelijk. Kledingbank Nijmegen e.o. biedt voor deze mensen de uitkomst. Zij kunnen twee keer per jaar, al dan niet met het hele gezin, bij ons terecht voor zomer- en winterkleding. Het jaar 2015 stond in het teken van het leveren van kleding aan het Rode Kruis voor vluchtelingen van Heumensoord, uitwisselingen en schoolbezoeken. Ook hebben wij een aandeel gehad in de nasleep van de brand aan de O.C. Huismanstraat in Nijmegen. In dit jaarverslag vindt u een korte terugblik.

Algemene informatie

Over de Kledingbank Nijmegen

De Kledingbank Nijmegen e.o. heeft als doel het bestrijden van armoede door te voorzien in de basisbehoefte van kleding. Daarnaast draagt de kledingbank bij aan het waardevol gebruik van restpartijen.

De Kledingbank is opgericht op 8 oktober 2012. In april 2013 begon de organisatie met de uitgifte van kleding. Vanaf dat moment verliep de verdere ontwikkeling stormachtig. De organisatie groeide snel en het aantal klanten was uiteindelijk veel groter dan verwacht.

De Kledingbank wordt hoofdzakelijk gerund door enthousiaste vrijwilligers. Mensen met een beperking of een grote afstand tot de arbeidsmarkt vinden hier een zinvolle werkplek of een opleidingsplaats.

Bestuurssamenstelling

Het bestuur bestaat in 2015 uit:

Voorzitter:	Hans Goeman
Secretaris:	Qader Shafiq
Penningmeester:	Marja Kom
Leden:	Bart Claus Paul Oosterhoff Albaer Hillen Peter Reijers Pim Spaan

De bestuursleden ontvangen geen vergoeding voor hun inzet.

Samenstelling vrijwilligers

Herkomst	Aantal
Eigen netwerk / vrijwilligerscentrale (incl. bestuursleden)	24
Instellingen (dagbesteding)	4
Gemeenten (trajecten)	3
Stagiaire (HAN)	2
Totaal	33



Werkwijze

Wij maken met elke klant een afspraak. Hij of zij kan privé in het uitgiftepunt kleding komen uitzoeken. Voor elke klant wordt ongeveer 30 tot 45 minuten uitgetrokken.

Het uitgiftepunt heeft de inrichting van een winkel zodat zoeken, passen en beslissen eenvoudiger wordt gemaakt. Een van onze medewerkers is steeds aanwezig voor advies (en controle). Van elke klant worden BSN, postcode en het aantal volwassenen en kinderen genoteerd.



Wij leveren ook zeer goede kleding aan mensen die in het kader van een re-integratietraject representatieve kleding nodig hebben om te kunnen solliciteren. Bovendien bieden wij complete kledingpakketten aan mensen die uit detentie komen of aan asielzoeker die niet beschikken over voldoende kleding of middelen om daar snel in te voorzien.

Kledingbank en duurzaamheid

Kleding komt langs twee lijnen binnen: in samenwerking met de Nationale Kledingbank krijgen wij nieuwe kleding van bedrijven als Shoeby, Lakeside en Miss Etam. Dit wordt aangevuld met nieuwe kleding van lokale kledingzaken en met ondergoed dat wij inkopen op basis van giften van serviceclubs.

Een tweede stroom, de grootste, bestaat uit gedragen kleding die bij ons wordt gebracht. Door dit vaak persoonlijke contact met de gever is de kwaliteit van de ingeleverde kleding hoog tot zeer hoog. Tocht haalt niet alle kleding de strikte selectie die wij toepassen. De kleding die niet in de rekken komt gaat naar hulporganisaties als kleding voor Roemenie e.d. wat over blijft gaat naar opkopers, samen met de kleding die aan het einde van het seizoen niet meer geschikt is om nog een jaar te bewaren.



Vrijwilligers en stagiaires

Wij werken uitsluitend met vrijwillige medewerkers. Dit kunnen ook personen zijn die dan wel op basis van een dagbestedingindicatie dan wel in het kader van een re-integratietraject aan ons worden doorverwezen. Met de gemeente Nijmegen zijn afspraken in voorbereiding om een functie te vervullen voor personen met zeer grote afstand tot de arbeidsmarkt. Met RIBW en Dichterbij wordt intensief samengewerkt in het kader van dagbesteding.



Activiteiten 2015

Kledingverstrekking

In 2015 verstrekten wij in totaal 670 kledingpakketten. Hiervan waren er 230 voor kinderen en de overige 440 voor volwassenen. 80% van onze klanten was afkomstig uit de gemeente Nijmegen en de overige 20%, op een incidentele uitzondering na, uit de om Nijmegen liggende gemeenten.

We weten niet precies hoeveel kleding is binnengekomen. Ook weten wij niet precies hoeveel kleding op voorraad ligt of in het uitgiftepunt beschikbaar is. We weten wel wat er uit gegaan is:

- 1700 kilo naar textielverwerkingsbedrijven
- 500 kilo t.b.v. kledingproject Roemenië
- 3000 kilo (670 x 4,5 kilo) via uitgiftepunt

Dit betekent dat 5200 kilo textiel via de kledingbank een goede en duurzame bestemming gekregen heeft.

Hulpverlening door de Kledingbank

In februari 2015 was brand in het Notenhoutcomplex aan de O.C. Huismanstraat in Nijmegen, waarin vooral ouderen woonden. Hier verstrekten wij kleding. Naar aanleiding daarvan nam de gemeente Nijmegen de Kledingbank op als vermelding in het regionaal rampenplan voor de verstrekking van kleding bij rampen en crises.

Steun aan de Kledingbank

Wij ontvingen donaties van Stichting Soos, Stichting Vraag & Donatie, ARN, Theo van Broekhoven Fonds, Stichting Fien en Dries, diverse diakonies, vele Rotaryclubs, Parochie 12 Apostelen, Boskapel, Rode Kruis, Dornick en vele particulieren. Ook ontvingen wij donaties in natura door o.a. Annette Mode.

Daarnaast zamelen diverse serviceclubs kleding specifiek voor ons in.

Tijdlijn

- We hadden na de eerste hulpverlening een aantal mensen als klant die slachtoffer waren bij fatale brand aan de O.C. Huismanstraat.
- Leerlingen van de het derde leerjaar van het Kandinsky college kwamen in 2015 twee keer langs. Een groep leerlingen kwam op 1 mei en in het nieuwe schooljaar kwam op 25 september een groep nieuwe leerlingen.
- We hadden in de periode van 7 februari 2015 tot en met 7 juli 2015 twee keer een uitwisseling met stagiaires uit België.
- We werkten op 9 oktober 2015 mee aan de Nationale Dak- en Thuislozendag Nederland in het Kolpinghuis in Nijmegen. Daar verstrekten we kleding aan de doelgroep die daarvoor was uitgenodigd.
- De Kledingbank kreeg enorme hoeveelheden kleding voor de vluchtelingen van Heumensoord. Er is in 2015 in totaal ruim 40.000 kilo verwerkt en kregen alle vluchtelingen op Heumensoord een volledig kledingpakket. De pakketten konden zelfs aangevuld worden met nieuw ondergoed. Het ondergoed betaalde de kledingbank met de gulle giften van bedrijven en inwoners van Nijmegen en omgeving.



Verwijzingen

De klanten worden door erkende hulpverleners naar ons verwezen. Deze verklaren gezamenlijk met de klant dat hij of zij voldoet aan de inkomenscriteria. Wij voeren zelf geen inkomensstoets uit. Wij accepteren verwijzingen van klanten van de Voedselbank naadloos, omdat de toelating tot de Voedselbank aan dezelfde criteria voldoet als toelating tot de Kledingbank.

Onze verwijzers zijn de volgende:

Verwijzende instelling	Aantal
Voedselbank Nijmegen	73
Voedselbanken regio	8
RIBW	23
Diverse bewindvoering	20
NIM	19
Interlokaal	16
Gemeente Nijmegen	16
Dichterbij	15
Mariam	9
Driestroom	8
St. Gast	8
Irishzorg	5
Diversen	17
Tweede bezoek (verwijzer niet vastgelegd)	47
Totaal	284



Aantal klanten naar maand

Tellingen 2015	volwassenen	kinderen	Totaal
Januari	81	41	122
Februari	63	38	101
Maart	60	25	85
April	75	40	115
Mei	67	24	91
Juni	58	24	82
Juli	47	21	68
Augustus	36	34	70
September	60	42	102
Oktober	21	12	33
November	49	32	81
December	64	28	92
Totaal	681	361	1042

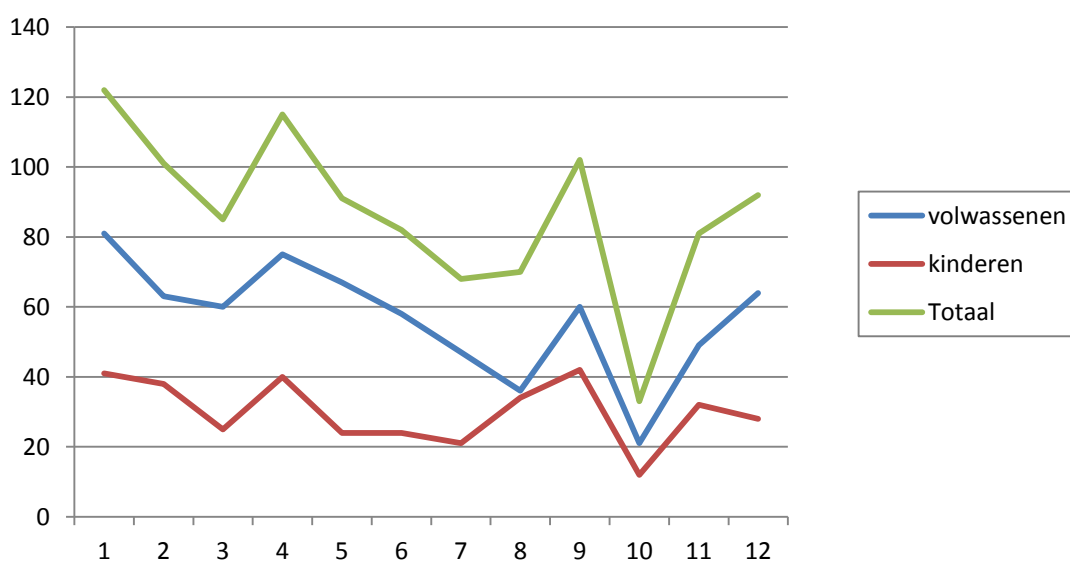



Aantal klanten naar plaats

Gemeenten	Volwassenen	Kinderen	Totaal
Onbekend	14	6	20
Beuningen	29	27	56
Cuijk	2	1	3
Groesbeek, gem. Berg en Dal	4	4	8
Heumen	11	5	16
Horst	2		2
Nijmegen	561	278	839
Ubbergen, gem. Berg en Dal	9	5	14
Lingewaard	1	1	2
Millingen, gem. Berg en Dal	10	5	15
Mook	1		
Vierlingsbeek	1		
Overbetuwe	1	1	2
Venray	2		2
West Maas en Waal	3	3	6
Wijchen	30	25	55
Totaal	681	361	1042

Aantal klanten per kwartaal

Kwartaalcijfers	2015
Q1	308
Q2	288
Q3	240
Q4	206

Financieel jaarverslag

In 2015 ontvingen wij van de gemeente Nijmegen een subsidie van 18.750 euro. Dit betreft een subsidie die verleend wordt onder het "Aanvalsplan armoede en schulden". Het doel van de bijdrage is een tegemoetkoming voor de huur-en energielasten van de Stichting. Wij ontvingen van de gemeente Heumen een subsidie van 3.500 euro (1.750 voor 2014 en 1.750 voor 2015) in het kader van armoedebestrijding. Ook ontvingen van de gemeente Wijchen een éénmalige subsidie van 4.500 euro. Daarnaast kunnen wij rekenen op erg veel steun vanuit de samenleving, zowel van particulieren als van bedrijven, serviceclubs en kerkelijke verbanden.

In 2015 ontvingen wij specifiek voor de aanschaf van ondergoed en kleding 7.384 euro, hiervan hebben wij aanschaf van ondergoed en de opkoop van restanten kinderkleding kunnen bekostigen ad. 6.676 euro. Zo kunnen we een volledig pakket aan onze afnemers bieden. Ten behoeve van het ondergoed hebben wij een speciaal ondergoedfonds op onze balans opgenomen. In 2015 ontvingen wij specifiek voor de aanschaf van ondergoed en kleding t.b.v. de vluchtelingen in Heumensoord 16.442 euro. De giften benutten we uitsluitend voor de aanschaf van ondergoed en de opkoop van restanten kinderkleding, en goedkope mannenkleding in kleine maten. Op deze wijze hebben wij in 2015 en 2016 volledige kledingpakketten voor de vluchtelingen beschikbaar kunnen stellen. Op de balans hebben wij daarvoor een voorziening gevormd, waarin de bijdragen worden



verantwoord. De uitgaven met betrekking tot de kledingpakketten boeken we rechtstreeks op deze post. Wij hebben in 2015 3.808 euro besteed, en in 2016 wordt het overgrote restant alsnog besteed.

Onder de noemer handling verantwoord worden wij de vergoeding voor de aanlevering van restanten kleding aan de textielhandel. Het betreft hier restanten die overblijven na selectie voor de Kledingbank zelf en selectie voor derden. Ook deze handling opbrengsten n.a.v. alle inzamelingen voor de vluchtelingen ad 3.219 over 2015 hebben wij in de voorziening voor ondergoed opgenomen.

Ook hebben wij in 2015 een aantal grote giften/bijdragen (totaal 18.000 euro) ontvangen van o.a. het COA, Rode Kruis, Stichting Fien en Dries ten behoeve van onze huisvestingskosten. Deze bijdragen waren specifiek bestemd voor de huurbijdrage van de extra huisvesting (hal 6) die is gehuurd ten behoeve van de inzameling, selectie en uitgave van de kleding voor de vluchtelingen in Heumensoord. Deze bijdragen zijn gereserveerd in de balans voor het jaar 2016 waarin nog een substantieel bedrag aan huisvesting besteed zal worden ten behoeve van hal 6 en de kleding die later in 2016 wordt opgeslagen t.b.v. uitgifte aan vluchtelingen.



Balans per 31-12-'15			
post	31-12-2015	post	31-12-2015
1 vooruitbetaalde kosten	3.700	10 eigen vermogen	
2 nog te ontvangen	20.571	11 Reserve	25.211
3 waarborgsommen	<u>3.750</u>	12 Voorzieningen	<u>29.834</u>
4 totaal uitstaande middelen	<u>28.021</u>	13 totaal vermogen	<u>55.045</u>
5 saldo kas	289	14 restant startsubsidie Nijmegen	3.395
6 saldo bank spaarrekening	25.000	14 nog te betalen	<u>6.388</u>
7 saldo bank rekening courant	<u>11.518</u>	16 totaal kortlopende schulden	<u>9.783</u>
8 totaal liquide middelen	<u>36.807</u>		
9 totaal activa	<u>64.828</u>	17 totaal passie	<u>64.828</u>



Jaarrekening				
Lasten		31-12-2015	Baten	31-12-2015
20 bankkosten		162	40 giften t.b.v. kledingfonds	7.384
21 reiskosten		229	41 af: reservering voorziening	Zie lasten
22 vrijwilligersk		3.069	42 giften t.b.v. verbouwing	-
23 huur		16.250	43 overige giften	<u>3.725</u>
24 energie		9.126	44 totaal giften	<u>11.109</u>
25 organisatie		4.048	45 handling en rente	4.911
26 Kleding/Voorz. kleding		<u>7.384</u>	46 participatiebanen	15.000
27 Sub-totaal exploitatie		<u>40.268</u>	47 Subsidies	
28 Hal 6: Vluchtelingen			48 subsidie Nijmegen	18.750
29 Huisvesting		6.993	49 subsidie Wijchen	4.500
30 Kleding/ondergoed		3.808	50 subsidie Heumen	<u>3.500</u>
31 Voorz. Huisvest. Hal 6		11.007	51 Totaal subsidies	<u>26.750</u>
32 Voorz. Kleding Hal 6		<u>15.852</u>	52 Hal 6: Vluchtelingen	
33 Sub-totaal Hal 6		<u>37.660</u>	53 Giften t.b.v. kleding Hal 6	16.442
34 saldo		<u>17.502</u>	54 Handling kleding Hal 6	3.218
			55 Giften t.bv huisvesting Hal 6	<u>18.000</u>
			56 Totaal HAL 6 giften	<u>37.660</u>
35 totaal		<u><u>95.430</u></u>	58 Totaal	<u><u>95.430</u></u>



Specificaties	
beginsaldo kledingfonds	2.267
Bijdragen Kledingfonds	7.384
Uitgaven Kledingfonds	<u>- 6.676</u>
Saldo Kledingfonds	<u>2.975</u>
verwerking subsidie Nijmegen	
Beginsaldo 2015	3.874
verbouwingskosten 2015	- 480
Eindsaldo 2015	<u>3.394</u>
Hal 6: Vluchtelingen Ondergoed/kleding	
Giften	16.442
Handling kleding hal 6	<u>3.218</u>
Af: uitgaven ondergoed/kleding	<u>-3.808</u>
Eindsaldo 2015	<u>15.852</u>
Hal 6: Vluchtelingen Huisvesting	
Giften	18.000
Af: uitgaven ondergoed/kleding	<u>-6.993</u>
Eindsaldo 2015	<u>11.007</u>



Vastgesteld 29 juni 2016

Namens het bestuur:

Pim Spaan, voorzitter	Peter Reijers, secretaris